

LUPAHAKEMUS MAA-AINESTEN

 OTTAMISEEN Maa-aineslaki 555/81 (muutoksineen) HAKEMUS LUVAN JATKAMISEKSI (MAL 10.3 §)

Tornion kaupunki

lupaviranomaiselle

Viranomaisen täyttää

Tunnus

Saapui

Päätöksen pvm ja §

1 Hakija	Nimi ja ammatti M&S Tirkkonen Ky Lähiosoite Juhontie 48. Postinumero 94460 Osotetoimipaikka Tornio Puhelin toimeen/kotiin 0400896860		
2 Kiinteistön omistaja	Nimi ja ammatti M&S Tirkkonen Ky Lähiosoite Juhontie 48. Postinumero 94460 Osotetoimipaikka Tornio Kotipaikka Tornio Puhelin toimeen/kotiin 0407404593		
3 Ottamisalueen sisältävän kiinteistön sijaintitiedot	Kaupunginosa/Kunnan osa ja kaava-alue Tornio Kylä Kaakamo Tila, RN:o Soramaa 851-413-126-5 Tilan pinta-ala ha 28		
4 Tiedot ottamisalueesta	Ottamisalueen pinta-ala, m ² 28300	Pohjaveden keskimääräinen korkeusasema + 11.50	Maa-ainesten ottamissyvyys, m 2 - 5
5 Toimenpide Tarvittaessa käytettävä eri liitettä	<p>Lyhyt selostus niistä toimenpiteistä, joille haetaan lupaa. Selostuksessa mainittava otettavien maa-ainesten pääasiallinen laatu, ja määrä, ottamisalueella voimassa olevat rajoitukset ja toimenpidekiellot sekä tärkeät vedenhankintakäyttöön soveltuvat pohjavesialueet virtaussuuntineen, vallitsevat luonnonolosuhteet, hankkeen vaikutukset ympäristöön ja luonnonolosuhteisiin sekä pohjavesiin. Mikäli alueella on aikaisemmin ollut maa-ainesten ottotoimintaa, tulee siitä antaa selvitys. Haettaessa lupa-ajan jatkamista, tulee ilmoittaa aikaisemman luvan alkamis- ja päättymispäivämäärä sekä otettu maa-ainemäärä kiintokuutiometreinä.</p> <p>-Haetaan lupaa Konttikoskenkummun II. Hiekan ja täytemaanottoon. -Alueella on ollut aikaisemmin maa-ainesten ottotoimintaa. -Aikaisempi lupa päättyynyt 30.6.2013. -Alueella vielä hyödynnettäviä maa-aineksia: hiekkaa ja täytemaata.</p>		
6 Ottamismäärä ja -aika	Haettu kokonaismäärä, m ³ *) 15000	Arvioitu vuotuinen otto, m ³ *) 500-2500	Ottamisaika, vuotta 10

Oy EEDITA Ab, lausokasivustelli
puh. (09) 566 0266, faksi (09) 566 0347

Järjestyksen numero

71133/15610/pj

KUNTAUUTON LOMAKE 66616 04.2000



*) Kiintokuutiometreinä

66616 04.2000

Sivu 1/2

M&S Tirkkonen Ky

<p>7 Ottamiseen liittyvät järjestelyt</p> <p>Tarvittaessa käytettävä eri liitettä tai selvitykset esitetään ottamissuunnitelmassa</p>	<p>Selvitys liikenteen järjestämisestä, selvitys ottamisalueen rajauksesta, kaivausten ja leikkausten syvyydestä ja muodosta sekä ottamistoiminnan etenemissuunnasta ja aineiden säästelaasta ja taloudellisesta hyödyntämisestä, ottamisalueen suojaamisesta ja siistimisestä ottamisen aikana, selvitys puuston ja muun kasvillisuuden säilyttämisestä, uusimisesta ja uusista istutuksista ottamisen aikana ja sen jälkeen sekä tarpeen mukaan pintamaiden varastoinnista, sekä tarpeen mukaan ottamislaitteista, polttoaineiden käsittelystä ja säilytyksestä yms. ottaen huomioon erityisesti pohjaveden suojele.</p> <p><input type="checkbox"/> Käytetty eri liitettä <input checked="" type="checkbox"/> Esitetty ottamissuunnitelmassa</p>												
<p>8 Maa-ainesten ottaminen ennen päätöksen lainvoimaisuutta</p>	<p>Haetaan lupaa aloittaa maa-ainesten ottaminen ennenkuin lupaa koskeva päätös on saanut lainvoiman. Liitteenä ehdotus vakuudeksi.</p> <p><input checked="" type="checkbox"/> Kyllä <input type="checkbox"/> Ei</p>												
<p>9 Kuuleminen</p> <p>Tarvittaessa käytettävä eri liitettä</p>	<p>Luettelo ottamisalueen sisältävään kiinteistöön rajoittuvien kiinteistöjen ja muiden alueiden sijaintitiedoista sekä niiden omistajien ja haltijoiden yhteystiedoista. Mikäli hakija on itse suorittanut näiden kuulemisen, tulee tästä antaa selvitys (mm. kuulemisasiakirjat ja huomautuksen tekemiseen varattu aika, MAL 13 §, MRA 86 §)</p> <p><input type="checkbox"/> Käytetty eri liitettä</p>												
<p>10 Ottamissuunnitelman laastija</p>	<p>Nimi ja koulutus sekä ammatti Sami Tirkkonen amm. Lähiosoite Juhontie 35. Postinumero 94460 Osoitetoimipaikka Tornio Puhelin toimeen/kotiin 0400898860</p>												
<p>11 Maa-ainesten ottamistoiminnan yhteyshenkilö</p>	<p>Lisätietoja antaa tarvittaessa alla nimetty yhteyshenkilö, jolla on oikeus täydentää ja korjata asiakirjoja. Nimi ja ammatti Sami Tirkkonen amm. Lähiosoite Juhontie 35. Postinumero 94460 Osoitetoimipaikka Tornio Puhelin toimeen/kotiin 0400898860</p>												
<p>12 Liitteet</p>	<p>Tarkemmat tiedot ottamispaikasta ja toimenpiteistä ilmenevät oheisista liitteistä. Oheistettu liite merkitään x:llä.</p> <table border="0"> <tr> <td><input type="checkbox"/> 1. valtakirja</td> <td><input type="checkbox"/> 7. luettelo naapurikilojen sijainnista ja yhteystiedoista</td> </tr> <tr> <td><input type="checkbox"/> 2. selvitys ottamisalueen omistus- tai hallintoaikoudesta</td> <td><input type="checkbox"/> 8. vakuus ottamisen aloittamiseksi ennen luvan lainvoimaa</td> </tr> <tr> <td><input type="checkbox"/> 3. kerttaote</td> <td><input type="checkbox"/> 9.</td> </tr> <tr> <td><input type="checkbox"/> 4. kaavaote kaavamääräyksineen</td> <td><input type="checkbox"/> 10.</td> </tr> <tr> <td><input checked="" type="checkbox"/> 5. neljä sarjaa ottamissuunnitelmia</td> <td><input type="checkbox"/> 11.</td> </tr> <tr> <td><input type="checkbox"/> 6. selvitys läyhteyksistä ja -oikeuksista</td> <td></td> </tr> </table>	<input type="checkbox"/> 1. valtakirja	<input type="checkbox"/> 7. luettelo naapurikilojen sijainnista ja yhteystiedoista	<input type="checkbox"/> 2. selvitys ottamisalueen omistus- tai hallintoaikoudesta	<input type="checkbox"/> 8. vakuus ottamisen aloittamiseksi ennen luvan lainvoimaa	<input type="checkbox"/> 3. kerttaote	<input type="checkbox"/> 9.	<input type="checkbox"/> 4. kaavaote kaavamääräyksineen	<input type="checkbox"/> 10.	<input checked="" type="checkbox"/> 5. neljä sarjaa ottamissuunnitelmia	<input type="checkbox"/> 11.	<input type="checkbox"/> 6. selvitys läyhteyksistä ja -oikeuksista	
<input type="checkbox"/> 1. valtakirja	<input type="checkbox"/> 7. luettelo naapurikilojen sijainnista ja yhteystiedoista												
<input type="checkbox"/> 2. selvitys ottamisalueen omistus- tai hallintoaikoudesta	<input type="checkbox"/> 8. vakuus ottamisen aloittamiseksi ennen luvan lainvoimaa												
<input type="checkbox"/> 3. kerttaote	<input type="checkbox"/> 9.												
<input type="checkbox"/> 4. kaavaote kaavamääräyksineen	<input type="checkbox"/> 10.												
<input checked="" type="checkbox"/> 5. neljä sarjaa ottamissuunnitelmia	<input type="checkbox"/> 11.												
<input type="checkbox"/> 6. selvitys läyhteyksistä ja -oikeuksista													
<p>13 Päätöksen toimittaminen</p>	<p><input checked="" type="checkbox"/> Postitetaan <input type="checkbox"/> Noudetaan</p>												
<p>14 Viranomaismaksujen suorittaja</p>	<p>Nimi, jalkeluosoite, postinumero ja postitoimipaikka</p>												
<p>15 Tietojen luovutus</p>	<p><input type="checkbox"/> Maa-ainesluparekisteristä saa luovuttaa henkilötietojani sisältävän kopion, tulosteen tai sen tiedot sähköisessä muodossa suoramarkkinointia sekä mielipide- tai markkinatutkimusta varten (julkisuuslaki 16 § 3 mom.).</p> <p><input type="checkbox"/> Maa-ainesluparekisteristä oi saa missään muodossa antaa henkilötietojani suoramarkkinointia eikä mielipide- tai markkinatutkimusta varten (henkilötietolaki 30 §)</p>												
<p>16 Päiväys ja allekirjoitus</p>	<p>Päivämäärä Tornio 4.5.2020 Hakijan tai hänen valtuuttamansa henkilön allekirjoitus</p> <p style="text-align: right;"><i>Mika Tirkko</i> <i>Sami Tirkko</i></p>												

MAA-AINESTEN OTTOSUUNNITELMA

Hakija: M&S Tirkkonen Ky
Y:1005818-5
Juhontie 48.94460 Tornio.
Puh.0407404593

Tila/kiintelstö: Soramaa RN:o 851-413-126-5
Omistaja M&S Tirkkonen Ky

Sijainti: Kaupunki Tornio.Kylä Ruottala

Alueenkoko: Tilan pinta-ala 26,0 ha

Ottoalueenkoko: 28300m²

Kokonaisottomäärä: 15 000m³

Lupa-aika : 10v

Alueen nykytila: -Ottamispaikka/alue vanhaa ottoaluetta.
-Mäntytaimikkoa .
-Muinaismuistoja ja suojelukohteita ei ole lähietäisyydellä.
-Pohjaveden korkeus +11.50.
-Ei sijaitse pohjavesialueella
-Lähin asuinrakennus n 1,5km

Ottamistoiminta kuvaus: -Maa-ainesten hiekan ja täytemaan ottaminen.
-Ottoalueen pinta-ala 28300m² 2,83ha
-Otettavan aineksen kokonaismäärä 15 000m³
-500m³-2500m³/vuodessa paikallisiin rakennustarpeisiin.
-Lupa-aika 10v tai materiaalin loppumiseen saakka.
-Ottamisen erivaiheet ja eteneminen sekä kaivuusyvytydet liite.
-Työnaikana noudatetaan työ-ja ympäristön suojeluohjeita.

Maisemointi ja alueen jälkihoito: -Ottoalueenreunat/Luiskat muotoillaan maastonmuotoja-
käyttäen 1:3 kaltevuuten.
- Ottoalue metsitetään maisemointitöiden loputtua männyn-
taimilla.

Laatija:

Sami Tirkkonen.puh 0400896860
Juhonie 35.94460 Tornio.
Sami.Tirkkonen@aol.com

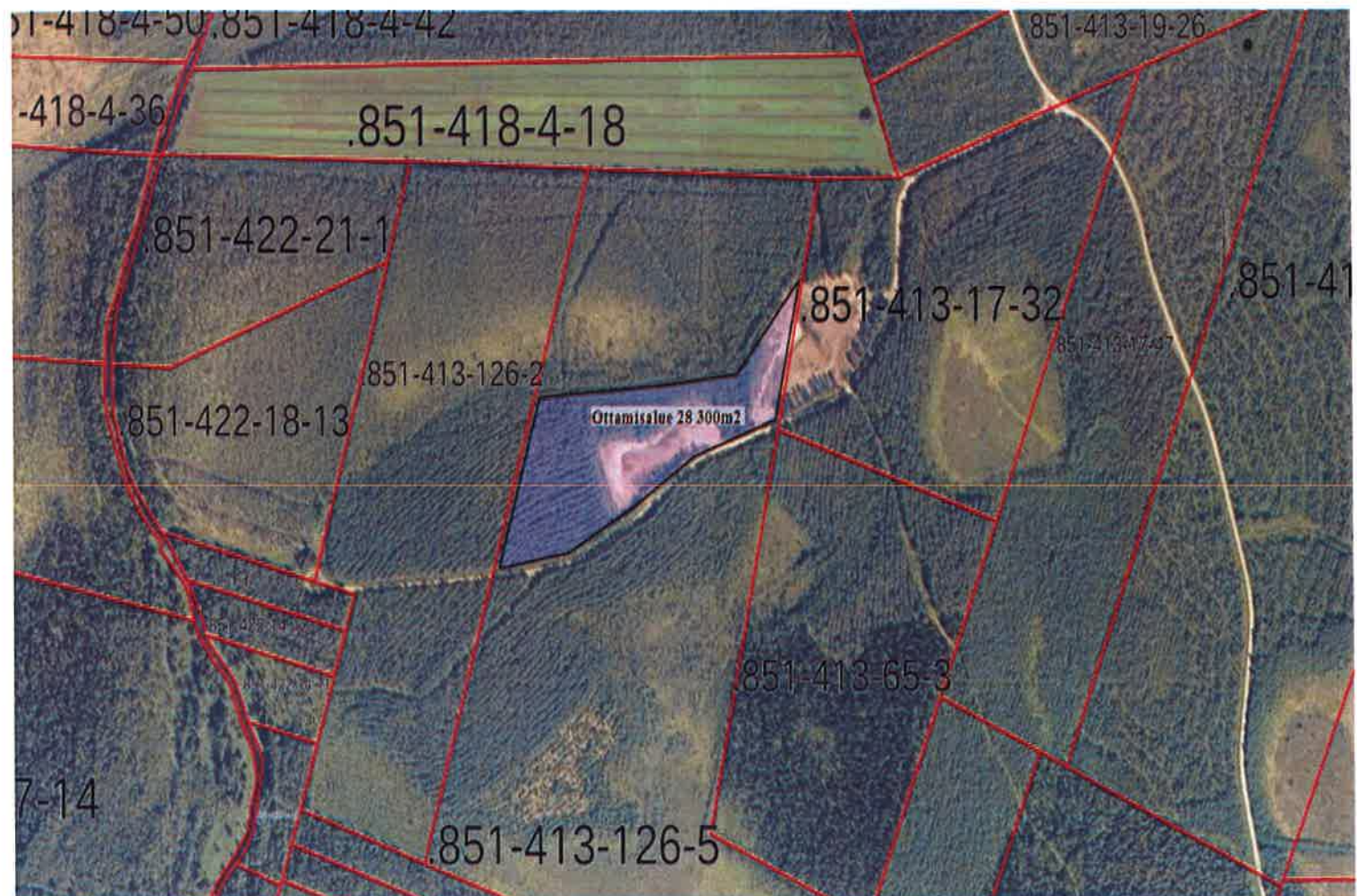
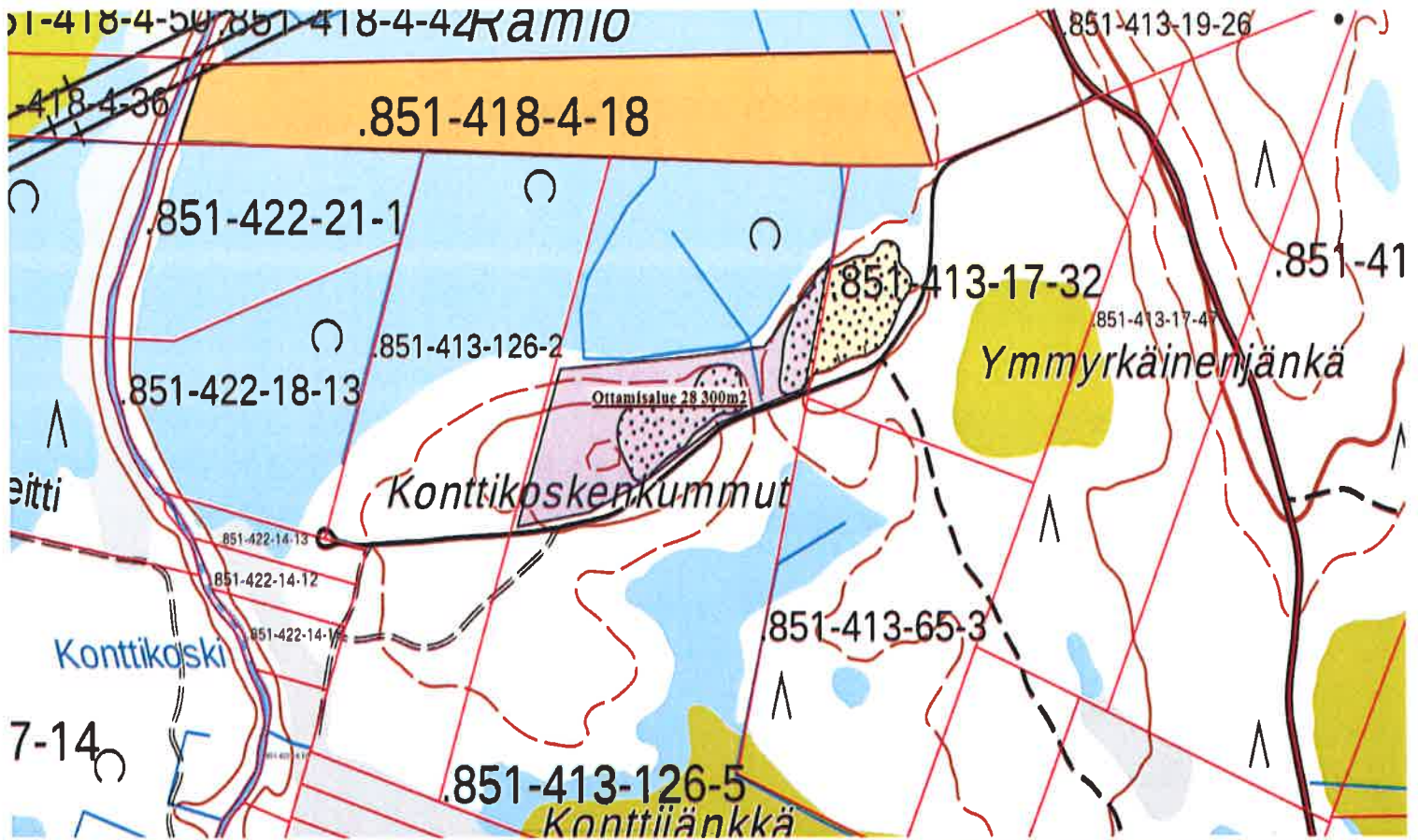

Kortti hiekan- ja taitelmoon
ottoaikalta 1:1000

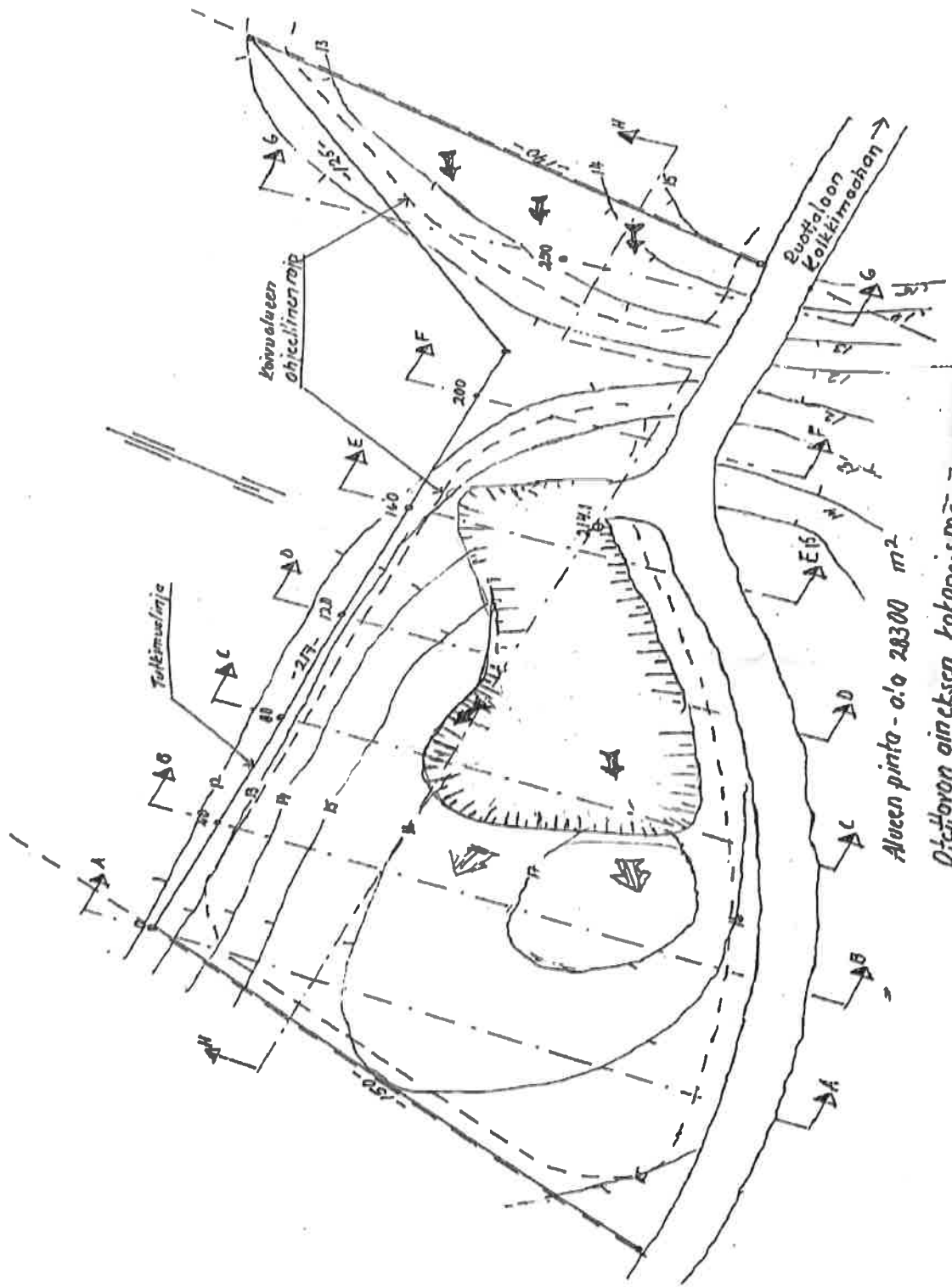

Alueen pinta-ala 28300 m²

Otteen kokonaismäärä n. 150000 m³

Poik-erileikkoukset 1:1000 / 1:200

A-A

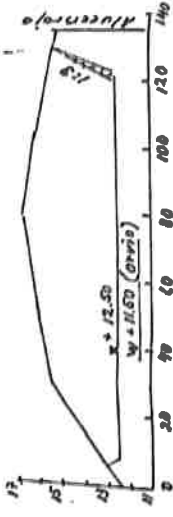

B-B

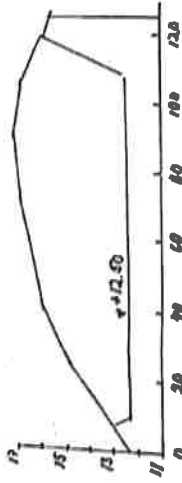

C-C

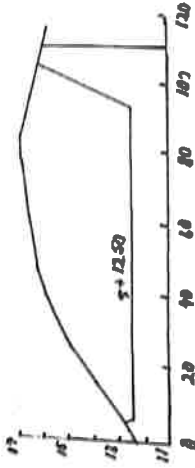

D-D

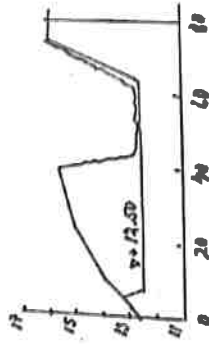

E-E

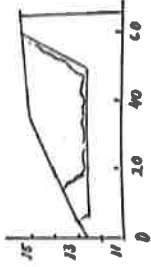

F-F

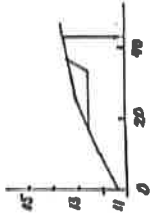

G-G

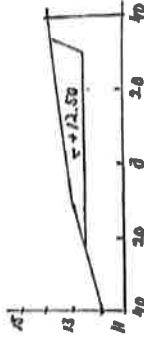

Pituusleikkaukset 1:1000 / 1:200

H-H

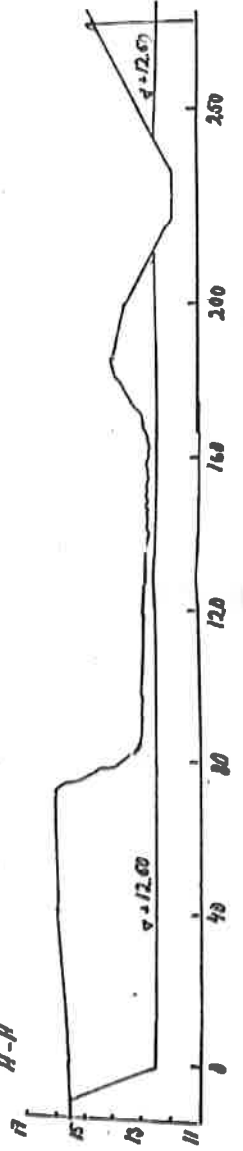

12
13

12
13

Maaoston muistotaiju korho 1:1000

Tornin Kaakkois-Suomen KK:n 1245	
Ohjeistus	Pääpiirros
Kaavio-ohjeistus II	Korho-ohjeistus 1:1000
Hakka ja sijainti-alue	Leikkaukset 1:1000/2:200
MES Tarkkainen Ky	Maa-ohjeistus 1:1000
Samu Tarkkainen	
Buottelu	4.5.2008

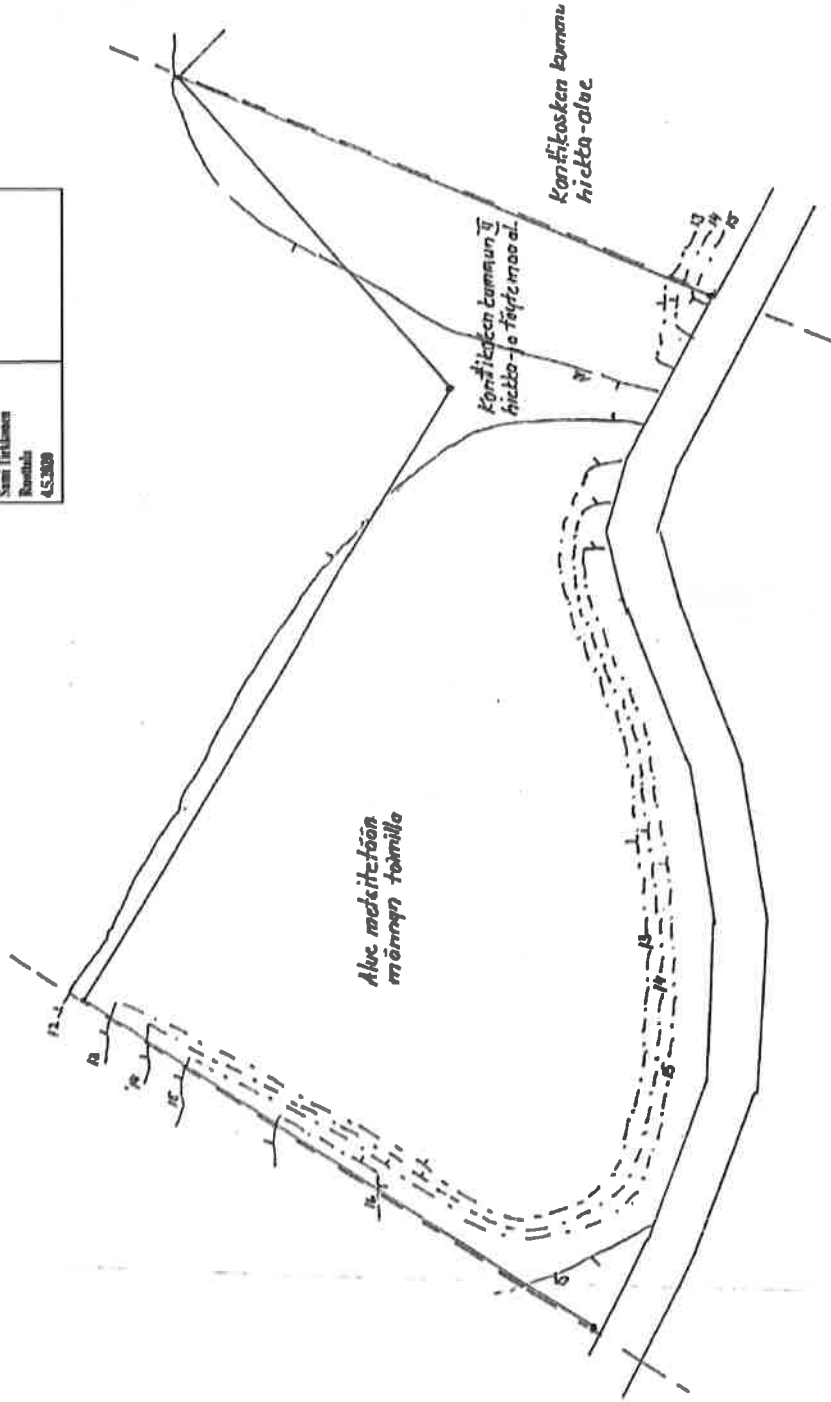

5

YMPÄRISTÖHALLINTO

PVM

KAIVANNAISJÄTTEEN JÄTEHUOLTOSUUNNITELMA
 MAA-AINESTEN OTTAMISTOIMINNALLE
 (MAL 5a §, 16b §, YSL 114 §).

Suunnitelma liittyy maa-ainesten ottamislupaan Ympäristölupaan

1. LUPATIEDOT

Ympäristöluvan tai maa-ainesten ottamisluvan hakijan nimi M&S Tirkkonen Ky		
Ottamisalueen nimi Soramaa		
Kunta Tornio	Kylä Kaakamo	Tilan RN:o 851-413-126-5
Ottamisalueen pinta-ala 2,83 ha		
Luvan viimeinen voimassaolopäivä Lupahakemus vireillä		
Otettava maa-aines	Ottamismäärä (m ³ -ktr)	
Kalliokiviaines (murske, louhe)		
Rakennus- ja muu luonnonkivi		
Sora ja hiekka	14250	
Moreeni	750	
Multa tai savi		

2. KAIVANNAISJÄTE

Kaivannaisjätteen laji ¹⁾	Arvio kaivannaisjätteen kokonaismäärästä (m ³ -ktr) ²⁾	Kaivannaisjätteen hyödyntäminen ja käsittely ³⁾	
		Valitse 1, 2 ja/tai 3	Tarvittaessa yksityiskohtaisempi kuvaus
Pilaantumaton			
Ei pysyvä maa-aines	Pintamaa	150	1 ja 3
	Kannot ja hakkuutähteet	30	2
Pysyvä maa-aines	Kivipöly tai kivituhka		
	Vesiseulonta- ja selkeytysaltaiden hienoainekset		
	Savi ja siltti		
	Sivukivi		
	Seulontakivet ja lohkareet		
	Muu, mitä?		
Pilaantunut maa-aines	Mitä?		
Kaivannaisjätteitä yhteensä		180	

A) Tiedot kaivannaisjätteen ympäristövaikutuksista⁴

Esitetty maa-ainesten ottamissuunnitelmassa.

Syntyvät kaivannaisjätteet pintamaan kuorinnasta syntyvää epäorgaanista ja orgaanista ainesta, kivennäismaata, humusta, kantoja ja hakkuutähteitä. Kaivannaisjätteet ovat ns. pilaantumaton eli luonnontilaista maa-ainesta, joka ei sisällä haitallisia aineita, joista aiheutuisi ympäristön pilaantumista tai sen vaaraa. Pintamaat läjitetään ottoalueen laidoille vaiheittain ottamisen edistyessä. Kannot ja hakkuutähteet kerätään omiin kasoihin. Niiden annetaan kuivua 1–2 vuotta, jolloin juurakoihin sitoutunut maa-aines irtoaa. Kuivunut puuaines haketetaan ja kuljetetaan energia-käyttöön. Mahdolliset ympäristövaikutukset liittyvät pintamaiden poiston yhteydessä tapahtuvaan ja läjityskasojen pölyämiseen tuulisella säällä.

B) Ympäristön pilaantumisen sekä muiden vaikutusten ehkäisemiseksi toteutettavat toimet toiminnan aikana ja sen päätyttyä⁵

Esitetty maa-ainesten ottamissuunnitelmassa.

Pintamaiden pölyämistä ehkäistään tarvittaessa kastelemalla puhtaalla vedellä. Pintamaakasoihin syntyy nopeasti kasvillisuutta, joka sitoo ainesta ja ehkäisee pölyämistä.

C) Selvitys seurannasta ja tarkkailusta toiminnan aikana ja sen päätyttyä⁶

Esitetty maa-ainesten ottamissuunnitelmassa.

Toiminnan aikana kaivannaisjätteiden varastointi ei aiheuta erityistarkkailua lukuun ottamatta mahdollista pintamaakasojen pölyämistä, jota tarkkaillaan aistinvaraisesti. Ottotoiminnan päättyessä kaikki kaivannaisjätteet on hyödynnetty ottoalueen loppumaisemoinnissa

D) Tiedot toiminnan lopettamisesta⁷

Esitetty maa-ainesten ottamissuunnitelmassa.

3. KAIVANNAISJÄTEALUE

E) Selvitys kaivannaisjätteen jätealueesta⁶

Esitetty maa-ainesten ottamissuunnitelmassa.

Jätealueen sijainti ja pinta-ala (ha)

Pintamaat läjitetään ottoalueen laidoille vaiheittain ottamisen edetessä

Jätealueen perustaminen ja hoito

Ei vaadi erityistä perustamista tai hoito .

Jätealueen ympäristö

Esitetty maa-ainesten ottosunnitelmassa.

Selvitys maaperän ja pohjaveden tilasta

Esitetty maa-ainesten ottosunnitelmassa.

Jätealueen ympäristövaikutukset ja niiden seuranta

Esitetty kohdissa A-C

Jätealueen käytöstä poistaminen ja jälkihoito

Ottoalue maisemoidaan ottosunnitelman mukaisesti, pintamaat käytetään luiskien ja pohjamaan muotoiluun

F) Liitekartta 1:2000-1:10 000, josta käy ilmi kaivannaisjätteen jätealueiden sijainti ja lähiympäristö

Esitetty maa-ainesten ottamissuunnitelmassa

4. LISÄTIETOJA

Yhdyshenkilön nimi ja yhteystiedot (osoite, puhelin ja sähköpostiosoite)

Sami Tirkkonen Juhontie 35 94460 Tornio 0400896860 sami.tirkkonen@aol.com

OHJEITA:

YLEISTÄ

Kaivannaisjätteen jätehuoltosuunnitelma:

Kaivannaisjätteen jätehuoltosuunnitelma on laadittava maa-ainesten *ottamistoiminnassa syntyvästä kaivannaisjätteestä*. Vaatimus kaivannaisjätteen jätehuoltosuunnitelmasta koskee maa-aineslain 5 a § ja 16 b nojalla tapahtuvaa maa-ainesten ottamista sekä ympäristönsuojelulain 114 § tarkoittamaa kivenlouhimoa, muuta kiven louhintaa ja kivenmurskausta. Kaivannaisjätteen jätehuoltosuunnitelma on osa maa-ainesten ottamissuunnitelmaa. Kaivannaisjätteen jätehuoltosuunnitelma tulee esittää maa-aineslain mukaisen lupahakemuksen yhteydessä myös silloin, jos maa-aineksen ottaminen ei edellytä ottamissuunnitelmaa (maa-aineslaki 5 §:n 1 mom). Kaivannaisjätteen jätehuoltosuunnitelma tehdään vain luvanvaraisesta toiminnasta, joten kotitarveottamisesta suunnitelmaa ei vaadita.

Kaivannaisjätteen jätehuoltosuunnitelman laatimisen keskeiset tavoitteet ovat jätteiden synnyn ehkäisy, jätteiden hyödyntämisen edistäminen sekä jätteiden turvallinen käsittely ja ympäristön pilaantumisen ehkäisy

Jätehuoltosuunnitelman toimittaminen viranomaiselle ja aikataulu:

Kaivannaisjätteen jätehuoltosuunnitelma käsitellään maa-ainesten ottamislupahakemuksen yhteydessä. Jos ottaminen edellyttää lisäksi ympäristölupaa, jätehuoltosuunnitelma liitetään ympäristölupahakemukseen. Jos maa-ainesten ottamislupa on haettu ennen ympäristölupaa tai sitä haetaan samanaikaisesti ympäristölupaa kanssa, niin tällöin maa-ainesten ottamissuunnitelma tai siihen sisältyvä kaivannaisjätteen jätehuoltosuunnitelma kopioidaan osaksi ympäristölupahakemusta.

Voimassa olevien maa-ainesten ottamislupien jätehuoltosuunnitelma esitetään maa-aineslupaa tai ympäristölupaa valvovalle viranomaiselle valvontatarkastuksen yhteydessä. Ensimmäisen kerran suunnitelma tulee esittää **30.4.2009** mennessä. Kaivannaisjätteen jätehuoltosuunnitelmaa koskeva vaatimus ei koske ottamistoimintaa, joka on jo päättynyt ja josta lopputarkastus on tehty ennen 1.6.2008.

Jätehuoltosuunnitelma laaditaan koko toiminta-ajalle, mutta se tarkistetaan viiden vuoden välein. Jätehuoltosuunnitelma tulee toimittaa ensisijassa sähköisesti valvontaviranomaiselle.

1. LUPATIEDOT

Tässä kohdassa esitetään keskeiset maa-ainestenottamislupaa tai ympäristölupaa koskevat tiedot.

2. KAIVANNAISJÄTE

1) Kaivannaisjätteen laji ja ominaisuudet

Kaivannaisjätteellä tarkoitetaan kallio- tai maaperässä luonnollisesti esiintyvän orgaanisen tai epäorgaanisen aineksen irrotuksessa tai sen varastoinnissa, rikastamisessa tai muussa jalostamisessa syntyvää jätettä. Maa-ainesten ottamisen yhteydessä syntyviä kaivannaisjätteitä voivat olla esimerkiksi ottamisalueiden pintamaat, sivukivet, vesiseulonta- ja selkeytysaltaiden hienoainekset, kivituhka ja vastaavat ainekset.

Maa-ainesten ottamisessa syntyvät kaivannaisjätteet ovat yleensä pilaantumattomia joko pysyviä (inerttejä) tai ei pysyviä maa-aineksia. Pilaantumaton maa-aines ja pysyvä kaivannaisjäte on määritelty kaivannaisjäteasetuksen (379/2008) 2 §:n 1 momentin 4 ja 5 kohdissa. Mikäli ottamistoiminnassa syntyy pilaantuneita kaivannaisjätteitä, ne yksilöidä ao. kohdassa.

2) Arvioi kaivannaisjätteen kokonaismäärästä

Ilmoitetaan kaivannaisjätelajeittain arvio koko tuotantoaikana syntyvästä kaivannaisjätteen määrästä teoreettisina kiintokuutiometreinä.

3) Kuvaus jätteen hyödyntämisestä ja käsittelystä

Valitaan vaihtoehdoista joko 1, 2 ja/tai 3.

1. Kaivannaisjäte käytetään ottamisalueen suojarakenteisiin, jälkihoitoon ja maisemointiin
2. Kaivannaisjäte kuljetetaan ottamisalueen ulkopuolelle hyödynnettäväksi
3. Kaivannaisjäte varastoidaan alueelle yli 3 vuodeksi. Alueelle perustetaan kaivannaisjätteen jätealue, lomakkeen kohta E.

Tarvittaessa jätteiden hyödyntämistä ja käsittelyä kuvataan tarkemmin oikeanpuoleisessa sarakkeessa. Ottamistoiminnassa syntyviä kaivannaisjätteitä voidaan hyödyntää ja käsitellä tehokkaasti. Pintamaita, kiviä ja kivennäismaita voidaan usein käyttää jälkihoidossa pintarakenteena sekä täyttöjen tekemiseen. Suuret kivet ja lohkareet voidaan murskata kiviainestuotteiksi. Kannot ja muu puuaines voidaan hakettaa ja viedä poltettavaksi tai käyttää pintarakenteena. Vesiseulonta ja selkeytysaltaiden hienoainekset voidaan käyttää maisemoinnissa ja ympäristönhoidossa.

